

Kommunale Verwaltung / Bürgermeister

Bis zur Mitte des 19. Jhdt. bestand Leogang aus zwei „Zechen“ des Pfliegerichtes Liechtenberg/Saalfelden:

Zeche **Vorderleogang** mit den Rotten Euring, Hirnreit, Sinning

Zeche **Hinterleogang** mit den Rotten Mayrhofen, Pürzbüchl, Forsthof, Berg, Grießen, Hintersonnberg, Vordersonnberg

Nach Einführung des Reichsgemeindengesetzes von 1849 wurden die Katastralgemeinden, die seit 1830 bestanden, zu politischen Gemeinden zusammengefasst. Eine wesentliche Rolle für diese territoriale Konfiguration spielten dabei die Grenzen des Seelsorgbezirkes.

Im Pfarrarchiv Saalfelden befindet sich eine „*Liste der neuen konstituierten Ortsgemeinden der k. k. Bezirkshauptmannschaft Saalfelden*“ vom 15. Mai 1850, in der Leogang als eigene Gemeinde angeführt wird mit folgenden Ortschaften und Seelen:

Ortschaft	Seelenzahl	Größe in Joch
Ecking	237	1.475
Grießen	118	3.845
Leogang	197	1134
Pirzbüchl	267	3.649
Schwarzleo	49	3.660
Sonnberg	357	2.001
Summe	1.225	15.767

1862 wurde durch den Reichsrat der Monarchie das Gemeindewesen grundsätzlich geregelt und 1864 eine Gemeindeordnung für das Herzogtum Salzburg erlassen. Bis 1919 hieß das Oberhaupt einer Landgemeinde in Salzburg „Gemeindevorsteher“ und danach „Bürgermeister.“ Für die Zeit des Ständestaates (1934-38) wurde die Bezeichnung „Regierungskommissär“ eingeführt. Seit 1938 lautet der Titel wieder „Bürgermeister.“

Im Salzburger Amtskalender sind folgende Gemeindevorsteher angeführt:

1873-1874 Wolfgang Deisenberger, Tischlerbauer

1874-1877 Martin Neumayer, Hörlbauer

1877-1879 Johann Gassner, Millingbauer

1880-1883 Sebastian Frick, Bäckewirt

In den Gemeinderatsprotokollen werden genannt:

1883-1885 Johann Dschulnigg, Krämer in Hütten

1885-1888 Christian Schwabl, Bahnwirt

1888-1891 Josef Gruber, Vorderried

1891-1894 Wolfgang Grießner, Gotthartbauer

1894-1896 Matthias Grießner, Kuglerbauer

1897-1900 Matthias Herzog, Kleintödlingbauer

1900-1904 Johann Dschulnigg, Krämer in Hütten

1904-1906 Paul Leitner, Wachterwirt

1906-1909 Thomas Eder, Hartlbauer/Grießen

1909-1912 Paul Leitner, Wachterwirt (zum 2. Mal)

1912-1914 Hippolyth Hutter, Kaufmann

1914-1915 Anton Lottersberger, Zieferbauer

1915-1922 Hippolyth Hutter, Kaufmann (zum 2. Mal)

1922-1925 Johann Gassner, Millingbauer

1925-1931 Paul Leitner, Wachterwirt (zum 3. Mal)

1931-1934 Johann Madreiter, Embachbauer

1934-1936 Paul Leitner, Wachterwirt (zum 4. Mal)

1936-1938 Friedrich Herbst, Stockingbauer

1938-1945 Simon Empl, Kaufmann

1945-1946 Friedrich Herbst, Stockingb. (zum.2. Mal)

1946-1949 Josef Neumayer, Hörlbauer

1949-1964 Leonhard Tribuser, Aignerweber

1964-1977 Dipl. Kfm. Dr. Albert Steidl, Steuerberater

1977-1987 Sebastian Madreiter, Embachbauer

1987-2004 Matthias Scheiber, Untermadreitbauer

ab 2004 Helga Hammerschmied-Rathgeb
Büroangestellte



*Matthias Herzog, Kleintödlingbauer
1897-1900*



*Paul Leitner, Wachterwirt, Ehrenbürger
1904-1906, 1909-1912, 1925-1931,
1934-1936*



*Thomas Eder, Hartlbauer in Grießen
1906-1909*



*Hippolyth Hutter, Kaufmann, Ehrenbürger
1912-1914 und 1915-1922*



*Anton Lottersberger, Zieferbauer
1914-1915*



*Johann Gassner, Millingbauer
1923-1925*



*Johann Madreiter, Embachbauer
1931-1934*



*Friedrich Herbst, Stockingbauer
1936-1938 und 1945-1946*

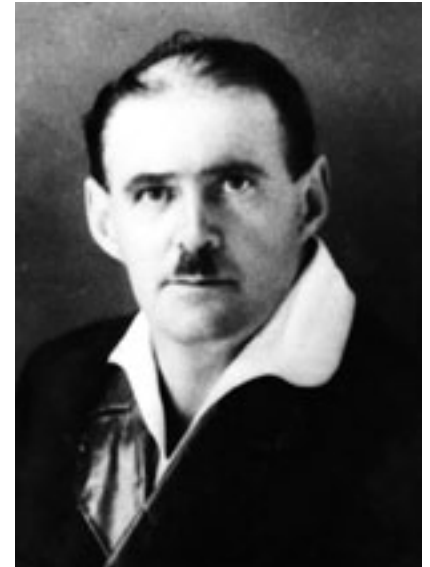

*Simon Empl, Kaufmann
1938-1945*



*Joseph Neumayer, Hörlbauer
1946-1949*



*Leonhard Tribuser, Aignerweber,
Ehrenbürger, 1949-1964*



*Dipl. Kfm. Dr. Albert Steidl,
Steuerberater, 1964-1977*



*Sebastião Madreiter, Embachbauer,
Ehrenbürger
1977-1987*



*Matthias Scheiber, Untermadreitbauer,
Ehrenbürger
1987-2004*



*Helga Hammerschmied-Rathgeb,
Büroangestellte, ab 2004*

Bilder: Gemeindeamt Leogang



Stempel der Gemeindevorsteherung 1890